

[재]충청남도경제진흥원 결산서

1. 총괄표
 2. 사업보고서
 3. 재무제표
 4. 재무제표 부속명세서
 5. 예산결산보고서
 6. 예산결산 부속명세서
 7. 경영분석지표
- 별첨. 감사보고서

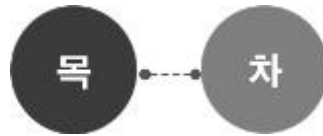

충청남도경제진흥원
ChungCheongNam-Do Economic Promotion Agency



1. 총괄표	01
2. 사업보고서	04
3. 재무제표	18
4. 재무제표 부속명세서	24
5. 예산결산보고서	31
6. 예산결산 부속명세서	35
7. 경영분석지표	44

1. 총 괄 표

○ 결산 서류 점검표: '○' 또는 '내용 없음' 표시

내 용		충청남도경제진흥원
I. 결산서		
1. 총괄표		○
2. 사업보고서	(1) 개황	○
	(2) 연도별 업무현황	○
	(3) 사업운영성과	○
3. 재무제표	(1) 재무상태표	○
	(2) 손익계산서(운영성과표)	○
	(3) 자본변동표(순자산변동표)	○
	(4) 현금흐름표	내용 없음
	(5) 재무제표에 대한 주석	○
4. 재무제표 부속명세서	(1) 현금예금명세서	○
	(2) 영업미수금명세서	○
	(3) 기타미수금명세서	내용 없음
	(4) 기타당좌자산명세서	내용 없음
	(5) 재고자산명세서	○
	(6) 유가증권명세서	내용 없음
	(7) 기타투자자산명세서	○
	(8) 유형자산명세서	○
	(9) 무형자산명세서	○
	(10) 기타비유동자산명세서	○
	(11) 매입채무명세서	내용 없음
	(12) 미지급비용(금)명세서	○
	(13) 기타유동부채명세서	○
	(14) 차입금명세서	내용 없음
	(15) 총당금명세서	내용 없음
	(16) 기본재산명세서	○
	(17) 잉여금명세서	내용 없음
	(18) 제조(공사)원가명세서	내용 없음
	(19) 성질별 손익계산서	작성 유예
	(20) 재무제표와 예산결산 차이 명세서	작성 유예
	(21) 우발부채 현황	내용 없음
	(22) 금융부채 현황	내용 없음

내 용		충청남도경제진흥원
5. 예산결산 보고서	(1) 결산총괄	○
	(2) 수입예산결산보고서	○
	(3) 지출예산결산보고서	○
6. 예산결산 부속명세서	(1) 예비비사용조서	내용 없음
	(2) 예산이월액조서	○
	(3) 전년도이월액조서	○
	(4) 예산전용액조서	내용 없음
	(5) 계속비결산조서	내용 없음
	(6) 미수액조서, 미지급액조서	○
	(7) 불납결손액조서	내용 없음
	(8) 수입·지출외현금현재액조서	○
	(9) 지출예산 성질별결산	○
	(10) 보조금 명세서	○
	(11) 기부금 명세서	내용 없음
7. 경영분석지표	(1) 경영분석지표	○
감사보고서		
	(1) 회계감사보고서	○

2. 사 업 보 고 서

(재단법인 충청남도경제진흥원)

(1) - 개 황

(2) - 연도별 업무 현황

(3) - 사업운영성과

(1) 개황

가. 일반현황

- 진흥원 설립목적 : 진흥원은 충청남도에 소재하고 있는 중소·중견기업에 대하여 애로상담 및 해결, 정보·자료의 제공, 신기술개발지원, 공동 전시·판매, 창업보육 등의 지원사업을 통하여 중소·중견기업의 경영여건 개선과 경쟁력을 강화하고, 지역경제를 활성화하는데 기여함을 목적으로 함
- 설립근거
 - 지역중소기업 육성 및 혁신촉진 등에 관한 법률 시행령 제20조
 - 충청남도경제진흥원 설립 및 운영조례
- 미션 및 비전
 - 미션 : 도내 중소기업의 경영여건 개선과 경쟁력 강화를 통한 지역경제 활성화
 - 비전 : 경영선진화 지원을 통한 “건실한 중소기업 육성 선도 기관”

나. 기구 및 정원

- 기구 : 2실 5팀 2지소

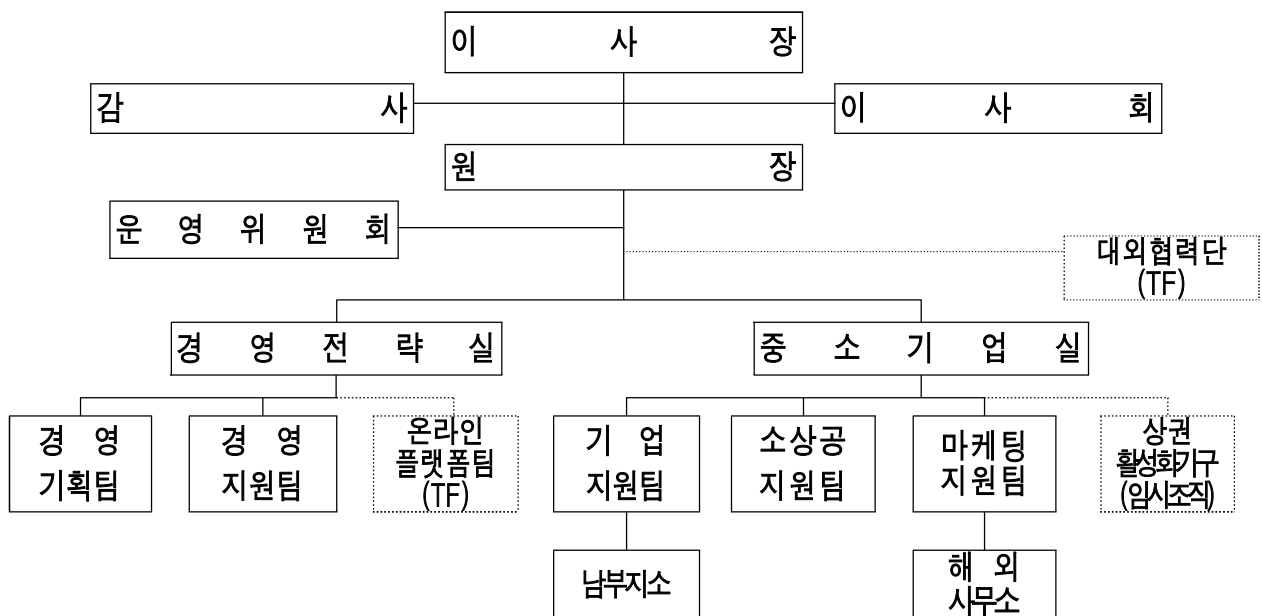

다. 주요연혁

- 99년 중소기업 지원센터 개원
- 03년 중소기업청 창업보육사업자 지정
- 05년 : 1본부2팀, 인력10명, 사업수 4개
- 08년 : 남부지소 개소
- 09년 : Biz-콜 센터 개소
- 10년 : 일자리종합센터 개소
- 10년 : 경제진흥원으로 명칭 변경
- 11년 : FTA활용지원센터 개소
- 13년 : 외국인투자기업지원센터 개소
- 13년 : 1실4팀1지소, 인력28명, 사업수 27개
- 14년 : 농사랑 쇼핑몰 오픈
- 18년 : 1실4팀1지소, 인력28명 사업수 46개
- 19년 : 소상공인지원센터 개소
- 20년 : 인도, 베트남 해외사무소 개소
- 15년부터 2020년까지 6년간 흑자달성
- 21년 : 인도네시아 해외사무소 개소
- 21년 : 충남 벤처투자조합운영기관 지정
- 22년 : 충남형 공산품 온라인 쇼핑몰 오픈(농사랑 연계)

라. 직원에 관한 사항

1) 임원 현황

(단위 : 명)

구분		정 원				현 원				비고
		전년도말	기간 중		당년도말	전년도말	기간 중		당년도말	
			증	감			증	감		
합계		1	-	-	1	1	-	-	1	
기관장	남	1	-	-	1	1	-	-	1	
	여	-	-	-	-	-	-	-	-	

2) 직원 현황

(단위 : 명)

구분		정 원				현 원				비고
		(2021) 전년도말	기간 중 (12월31일 기준)		(2022) 당년도말	(2021) 전년도말	기간 중 (12월31일 기준)		(2022) 당년도말	
			증	감			증	감		
합계		28	8	-	36	47	9	5	51	
정 규 직	소계	28	8	-	36	27	8	-	35	
	일반정규직	26	6	-	32	25	6	-	31	
	공무직	2	2	-	4	2	2	-	4	
비 정 규 직	소계	-	-	-	-	20	1	5	16	
	기간제	-	-	-	-	14	1	-	15	
	단시간	-	-	-	-	6	-	5	1	

3) 직급별 현황

(단위 : 명, 현원 기준)

구분	계	일반직						공무직
		1급	2급	3급	4급	5급	6급	
정원	36	1	2	4	8	10	7	4
현원	36	1	-	4	8	10	8	4

마. 2022년 경제진흥원 전략체계도

미	선	도내 중소기업 경영여건 개선과 경쟁력 강화를 통한 지역경제 활성화				
비	전	경영선진화 지원을 통한 건실한 중소기업 육성 선도 기관				
핵	심	가	치	<div>1. 인간애</div> <div>2. 도전정신</div> <div>3. 전문성</div>		
5	대	전	략	방	향	<div>강한 중소기업 육성</div> <div>소상공인 자생력 강화</div> <div>수출 경쟁력 강화</div> <div>판로지원 채널의 발굴 및 확대</div> <div>지속가능 경영체계 구축</div>
11대 전략과제 21개 세부추진과제		① 자금 공급체계 확대운영	③ 지속가능한 소상공인 육성	⑤ 수출자원을 통한 강한 중소기업 육성지원	⑦ 충남형 공공 이커머스 쇼핑몰 구축	⑨ ESG 경영확산
		<ul style="list-style-type: none"> 대외환경 변화에 따른 자금 적시지원 및 투자 활성화 추진 	<ul style="list-style-type: none"> 경영 여건 개선 지원 계층별 지원 체계 구축 	<ul style="list-style-type: none"> 해외판로 기업지원 수 확대 수출경쟁력 교육 및 컨설팅 강화 	<ul style="list-style-type: none"> 충남 농시랑 직영전환 운영 충남형 공산품 온라인 플랫폼 구축 	<ul style="list-style-type: none"> ESG 경영 실천 및 인식 확대 재무 구조 건전화
		② 경영이슈 대응 체계 강화	④ 사회적 안전망 구축	⑥ 해외통상사무소 활용 확대	⑧ 시·군과 연계한 온라인 시장 진출 확대	⑩ 신성장동력 확보
		<ul style="list-style-type: none"> 이슈별 전문교육 및 홍보를 통한 현장 경영 리스크 관리 	<ul style="list-style-type: none"> 생업안정 지원 확대 애로해결 중심 지원 	<ul style="list-style-type: none"> 해외통상사무소를 통한 목표 수출액 달성 	<ul style="list-style-type: none"> 시군 농어가 역량 강화 시군(블록) 단위 쇼핑몰 구축 	<ul style="list-style-type: none"> 인력 및 조직 확대 /전문화 표준화된 환류 체계 도입 신사업 발굴 위한 체계 확보 노후 청사 관련 협의체 운영
						⑪ 미래지향적 인력양성 시스템 구축
						<ul style="list-style-type: none"> 직급·직무별 교육 강화 자기 개발 교육 확대 및 효과 분석 강화

(2) 연도별 업무현황

1. 사업개시(설립)년 월 일		1998년 12월 2일		
2. 출자출연기관 적용년 월 일		1998년 12월 2일		
3. 대표이사(이사장)		오광욱		
구분	연도별	2022(당기)		사업진행률(%)
		목표	실적	
4. 사업추진 실적	중소기업육성자금	3,035억원	3,000억원	98.8%
	글로벌강소기업육성사업	4개사	4개사	100.0%
	충남형챔피언기업육성사업	4개사	4개사	100.0%
	중소기업비즈니스 콜라보	15개사	15개사	100.0%
	외국인투자기업지원센터	140건	152건	108.6%
	중소기업가업승계준비기업	6개사	6개사	100.0%
	충남 비즈쿨센터	35개사	35개사	100.0%
	중소기업CEO포럼	4회	6회	150.0%
	충남경제인아카데미	10회	11회	110.0%
	중소기업ESG역량강화	50개사	51개사	102.0%
	1인창조기업지원센터	673백만원	476백만원	70.7%
	브랜드디딤돌 지원사업	25개사	24개사	96.0%
	중장년재도약창업지원사업	20명	20명	100.0%
	남부지소 운영	200개사	185개사	92.5%
	충남벤처투자조합	4회	4회	100.0%
	충남소상공인지원센터 운영	701개사	789개사	112.6%
	역량강화교육	65개사	123개사	189.2%

4. 사업 추진 실적	경영환경개선 지원	120개사	120개사	100.0%
	협업마케팅 활성화 지원	84개사	86개사	102.4%
	온라인마케팅홍보지원	300개사	300개사	100.0%
	가업승계(충남행복가게)지원	10개사	10개사	100.0%
	가업승계(충남행복가게)재인증지원	5개사	5개사	100.0%
	종합건강검진비용 지원	70개사	77개사	110.0%
	소상공인 행복충만 힐링캠프	15개사	46개사	306.7%
	소상공인날기념행사	1식	1식	100.0%
	보부상 콜센터 운영(전문가 자문)	20개사	22개사	110.0%
	소상공인 애로사항 현장지원	76개사	76개사	100.0%
	자영업자 고용보험료 지원	500명	439명	87.8%
	당진시 경영환경개선지원	100개사	109개사	109.0%
	골목상권 공동체 육성 사업	30개사	30개사	100.0%
	천안 원도심 상권활성화 사업	10개사업	6개사업	60.0%
	자율선택형 수출기반활용	80개사	78개사	97.5%
	글로벌 전자무역 지원	35개사	29개사	82.9%
	해외규격인증 획득 지원	9개사	11개사	122.2%
	수출 물류비 지원	30개사	41개사	136.7%
	해외전시회 개별참가지원	15개사	16개사	106.7%
	홍성군 해외시장개척단	10개사	9개사	90.0%
	아산시 온라인 무역사절단	20개사	16개사	80.0%
	OES 2023 통합한국관 참가지원	5개사	5개사	100.0%
	충남FTA활용지원센터	241개사	252개사	104.6%
	해외통상사무소 운영	180만불	498만불	277.0%

4. 사업 추진 실적	전문전시회 참가지원	12개사	18개사	150%
	바이어 발굴지원	20개사	22개사	110%
	해외전시회 단체참가지원	8개사	8개사	100.0%
	선택형 수출기반 구축 패키지 지원	10개사	8개사	80.0%
	글로벌 온라인 마켓 입점 지원	15개사	13개사	86.7%
	수산식품 오프라인 수출 상담회	15개사	15개사	100.0%
	수출기업 역량강화 세미나	1식	1식	100.0%
	중소기업 You-Tube제작지원	20개사	19개사	95.0%
	TV홈쇼핑 입점 지원	8개사	8개사	100.0%
	중소기업 제품 판로지원	15개사	23개사	153.3%
	도심소비자 판촉 행사 참가지원	8개사	8개사	100.0%
	수산식품 국내개최전시참가지원	15개사	15개사	100.0%
	수산지원사업 수혜기업 간담회	10개사	10개사	100.0%
	온라인 시장 기반 지원	30개사	30개사	100.0%
	학교급식 공동구매 할인 지원	6개사	6개사	100.0%
	농사랑 쇼핑몰 운영	30억	32억	106.7%
	충남형 공산품 온라인 쇼핑몰	100개사	108개사	108.0%
	블록단위 쇼핑몰	100개사	91개사	91.0%
	부여군 쇼핑몰구축 및 운영	1식	1식	100.0%
	통합지원시스템	1식	1식	100.0%
	임대사업수익	480백만원	505백만원	105.2%
	청사 유지보수	118회	118회	100.0%
	공인인증 발급대행수익	12백만원	14백만원	116.7%
	직원교육훈련	640명	1,186명	185.3%

(단위: 천 원)

연 도 별		2022(당기)	2021(전기)	증감
구 분		(A)	(B)	(A-B)
5. 사업수입 (단위 : 원)	계	1,5094,416	8,989,742	(6,104,674)
	1인 창조기업 비즈니스센터	10,000	12,456	(2,456)
	1인 창조기업 지원센터	60,000	-	60,000
	aT 농축산물 소비촉진쿠폰지원사업	330,879	99,994	230,885
	OK FTA 컨설팅	63,000	68,000	(5,000)
	TV홈쇼핑입점 지원사업	180,000	156,133	23,867
	가업승계 준비 기업 지원사업	60,000	48,117	11,883
	골목상권 공동체 육성사업	85,000	-	85,000
	공공기관 업무지원시스템	25,377	36,036	(10,659)
	국내개최국제전시회	-	12,307	(12,307)
	국내 판로지원	153,000	153,442	(442)
	글로벌 강소기업 육성사업	660,000	541,924	118,076
	글로벌 전자무역 마케팅지원	120,000	42,537	77,463
	금산군 온라인(농사랑) 기획전	-	2,448	(2,448)
	글로벌 혁신성장 아카데미	44,690	-	44,690
	남부지소 운영	60,000	55,080	4,920
	농사랑 서포터즈 운영지원	44,360	-	44,360
	농사랑 쇼핑몰 운영 지원	304,565	499,194	(194,629)
	농사랑 쇼핑몰 홍보·마케팅	326,075	11,550	314,525
	농사랑 시군(블록)단위쇼핑몰 구축(공주시)	34,000	-	34,000
	농사랑 시군(블록)단위쇼핑몰 구축(당진시)	34,000	-	34,000
	농사랑 시군(블록)단위쇼핑몰 구축(부여군)	32,000	-	32,000
	농사랑 시군(블록)단위쇼핑몰 구축(서산시)	34,000	-	34,000
	농사랑 시군(블록)단위 쇼핑몰구축(청양군)	34,000	-	34,000
	농사랑 시군(블록)단위 쇼핑몰구축(홍성군)	32,000	-	32,000
	농사랑 시군의 날(공주시)	10,000	-	10,000
	농사랑 시군의 날(당진시)	10,000	-	10,000
	농사랑 시군의 날(도비)	35,000	49,107	(14,107)
	농사랑 시군의 날(부여군)	10,000	-	10,000
	농사랑 시군의 날(서산시)	10,000	-	10,000

(단위: 천 원)

연 도 별		2022(당기)	2021(전기)	증감
구 분		(A)	(B)	(A-B)
5. 사업수입 (단위 : 원)	농사랑 시군의 날(아산시)	10,000	-	10,000
	농사랑 시군의 날(예산군)	10,000	-	10,000
	농사랑 시군의 날(청양군)	10,000	-	10,000
	농사랑 제철 농산물 수시입점 판매	100,000	-	100,000
	농사랑 참여농가 품질관리 지원	50,000	-	50,000
	농사랑(기타)	88,187	87,876	311
	단풍나무 축제 연계 판매전	-	10,000	(10,000)
	당진시 소상공인 경영환경개선 사업	500,000	484,290	15,710
	대중소기업 구매상담회	-	58,594	(58,594)
	대전세종충남결핵원 연계 농사랑바우처사업	-	10,680	(10,680)
	벤처투자조합(펀드)운영	25,577	-	25,577
	부여군 온라인 쇼핑몰 구축 및 운영사업	150,000	-	150,000
	브랜드 디딤돌 지원사업	76,500	88,531	(12,031)
	서산해외시장연계 농사랑바우처 사업	-	910	(910)
	서산해연계 해외유명 온라인마켓 입점지원사업	-	85,719	(85,719)
	소상공인 애로사항 현장 지원	255,000	243,361	11,639
	소상공인육성지원사업	700,000	604,791	95,209
	수산물 판촉강화 및 해외시장 개척	344,000	552,846	(208,846)
	수산업 가치 및 소비촉진 제고	303,985	215,115	88,870
	아산시 온라인(농사랑)기획전	-	18,218	(18,218)
	아산시 무역사절단(온라인)	90,000	34,555	55,445
	아산해외마케팅공동영상제작	-	42,189	(42,189)
	원산지 확인서 제3자 확인사업	30,000	-	30,000
	인도네시아 해외통상사무소	-	149,501	(149,501)
	지역업자 고용보험료 지원사업 (도)	100,000	69,757	30,243
	지역업자 고용보험료 지원사업 (서부)	30,000	15,154	14,846
	자율선택형 수출기반활용 지원	450,000	424,169	25,831
	중소기업 ESG 역량강화 지원사업	170,000	-	170,000
	중소기업 유튜브 동영상제작 지원	200,000	185,587	14,413
	중소기업 통합지원 시스템 운영	100,000	92,000	8,000

(단위: 천 원)

연 도 별		2022(당기)	2021(전기)	증 감
구 분		(A)	(B)	(A-B)
5. 사업수입 (단위 : 원)	중소기업비즈니스 콜라보 사업	300,000	268,857	31,143
	중장년 재도약 창업지원사업	255,000	289,279	(34,279)
	지자체 연계 수산물 수출 공동 마케팅	59,406	-	59,406
	지자체 연계 수산물 수출 공동 마케팅	59,406	-	59,406
	천안원도심 상권활성화사업(3차년도)(국)	872,174	215,690	656,484
	천안원도심 상권활성화사업(3차년도)(도)	1,224,000	-	1,224,000
	천안원도심 상권활성화사업(4차년도)(국)	165,759	-	165,759
	천안원도심 상권활성화사업(4차년도)(도)	1,259,000	-	1,259,000
	청양군 온라인(농사랑) 기획전	6,859	22,773	(15,914)
	충남 경제인 아카데미	25,500	19,884	5,616
	충남 중소기업 CEO 포럼	25,500	30,759	(5,259)
	충남 중소기업수출물류비 지원사업	200,000	301,597	(101,597)
	충남BIZ-콜센터	60,000	42,550	17,450
	충남FTA활용지원센터(도비)	131,000	106,596	24,404
	충남FTA활용지원센터(국비)	129,413	102,209	27,204
	충남FTA활용지원센터(3자, 도비)	-	30,000	(30,000)
	충남FTA활용지원센터(3자, 국비)	-	24,000	(24,000)
	충남경제진흥원 감가상각비 지원	193,398	184,450	8,948
	충남경제진흥원 운영비 지원	500,000	307,000	193,000
	육아시간 대체인력인건비 지원	126,136	123,300	2,836
	충남소상공인지원센터 운영	183,000	168,924	14,076
	충남외국인투자기업지원센터	77,000	64,477	12,523
	충남지역 혁신프로젝트사업	-	59,970	(59,970)
	충남지역 혁신프로젝트사업	-	147,761	(147,761)
	충남형 공산품온라인 쇼핑몰운영	396,450	-	396,450
	충남형 챔피언기업육성사업	100,000	100,543	(543)
	충청남도중소기업육성자금	266,220	220,000	46,220
	코리아세일페스타	-	70,000	(70,000)
	코리아세일페스타	-	30,000	(30,000)
	통합지원시스템 구축	-	52,374	(52,374)

(단위: 천 원)

연 도 별		2022(당기)	2021(전기)	증 감
구 분		(A)	(B)	(A-B)
5. 사업수입 (단위 : 원)	충청지역뉴딜벤처펀드(물산업펀드)	500,000	-	500,000
	해외규격인증획득 지원사업	98,000	68,619	29,381
	해외전시박람회 개별참가지원	100,000	22,000	78,000
	해외통상사무소	956,000	576,960	379,040
	해외통상사무소 전문전시회 단체참가	90,000	-	90,000
	해외통상사무소 바이어발굴 지원사업	40,000	33,994	6,006
	홍성군 해외시장 개척단	100,000	43,008	56,992

가. 경영손익에 관한 사항

(단위 : 원,%)

구분	당년도 결산액 (A)	전년도 결산액 (B)	증감액 (A-B)	증감비율 (A/B)	비고
총수익	13,370,830,906	10,347,728,152	3,373,102,754	132.6	
총비용	13,581,239,547	10,329,907,262	3,251,332,285	131.5	
당기순손익	139,591,359	17,820,890	121,770,469	783.3	

(3) 사업운영성과

성과 ① 소상공인 · 중소기업 자금지원 예산 확대 기반 마련

- 중소기업 자금 운용규모 63.6% 증가('20년 2,200억 → '23년 3,600억) 및 육성자금 원스톱 시스템* 구축
 - '23년 기술혁신 경영안정자금(600억) 추가운영 및 기존 육성자금 확대 예정
 - * 원스톱 시스템 : 충남도 자금(소상공인 자금 제외)업무 신청/접수 통합처리 및 관리
- 소상공인 사업의 규모화를 통해 직접지원 비율 확대
 - 온라인마케팅 홍보비용 증액('22년 40만원 → '23년 최대 300만원)

성과 ② 해외사업 오프라인 전환에 따른 성과 도출

- 코로나19로 진행이 중단되었던 오프라인(대면) 사업 정상 추진
 - 해외전문전시회 및 수출상담회 개최 → 계약추진액 13,563천달러
 - ※ 하반기 프랑스, 말레이시아, 일본, 베트남 등 해외 대면 사업 추진예정
 - FTA 교육 및 사업 설명회 추진(22회, 574명 참여)
- 해외통상사무소 본격 운영으로 수출 증진
 - 전년 동기대비 수출액 182.2%, 지원기업 수 57.9% 실적 확대

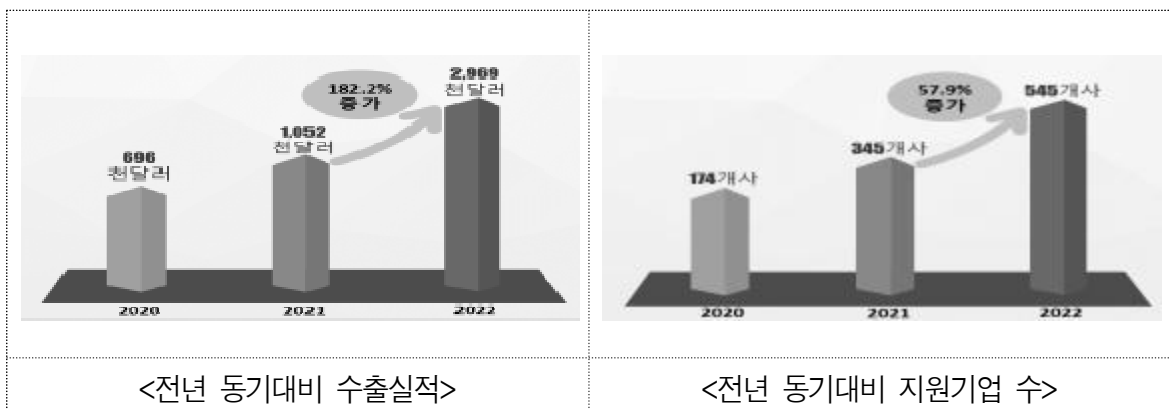

성과 ③ 소외지역/계층 지원으로 균형발전 도모

- 집중호우 피해 특별재난지역(보령, 부여, 청양) 소재 기업 적극 지원
 - 소상공인 협업마케팅사업 특별재난지역 소재 기업 우선선정(21개사)
 - 농사랑을 통한 호우피해(청양, 부여) 농가 대상 판촉 기획전 개최
- 동·남부권 소재 기업 자금지원 확대를 통한 경영 안정화



- 사회적 소외계층 가점 및 우대, 지역적 한계 극복 기회제공(13개 → 19개사업)
- 소외지역 축제 협업/연계를 통해 지역 홍보 및 경제순환 도모
 - 농사랑-보령머드박람회 기획전, 금산인삼축제 충남FTA 홍보관 운영 등

성과 ④ 상생협력 모델을 통한 지속가능 경영체계 구축

- 대기업(삼성, 현대백화점, 홈앤쇼핑 등)과의 상생 협력사업 적극 개진
 - 농사랑 삼성 연계 추석명절 판촉전, 전년대비 매출 110.9% 향상



- 현대백화점 판촉전, 홈앤쇼핑 방송제작 지원(6개사, 매출 413백만원)
- 인도 해외통상사무소, 현지 민·관 협력네트워크와 사회공헌활동 추진
 - 코로나19 극복 위한 인도 현지인 대상 도내 생산 방역물품 및 건강식품 기부

3. 재무제표

(재단법인 충청남도경제진흥원)

(1) - 재무상태표

(2) - 운영성과표(출연기관)

(3) - 순자산변동표(출연기관)

(4) - 현금흐름표

(5) - 주식

※ 「공익법인 회계기준」에 따라 현금흐름표 작성 의무 없는 기관은 '4.현금흐름표' 작성 유예

(1) 재무상태표

재무상태표

제25기 2022년 12월 31일 현재

제24기 2021년 12월 31일 현재

재단법인 충청남도경제진흥원

(단위 : 원)

과 목	당 기			전 기		
	통 합	공익목적사업	기 타사업	통 합	공익목적사업	기 타사업
자산						
I. 유동자산	13,262,185,514	13,072,268,639	189,916,875	10,432,880,385	1,086,850,072	346,030,313
(1) 당좌자산	13,243,980,496	13,065,666,529	178,313,967	10,419,276,916	10,081,916,729	337,360,187
현금및현금성자산	5,000,146,348	4,824,536,094	175,610,254	8,874,430,495	8,749,291,690	125,138,805
예금	8,100,000,000	8,100,000,000	0	1,400,000,000	1,200,000,000	200,000,000
기본재산예치금	50,000,000	50,000,000	0	50,000,000	50,000,000	0
미수금	61,300,158	30,548,477	30,751,681	94,971,380	57,556,942	37,414,438
(-) 대손충당금	(28,629,688)	0	(28,629,688)	(28,629,688)	0	(28,629,688)
선급비용	287,018	287,018	0	356,620	107,083	249,537
접납세금	7,608,460	7,026,740	581,720	13,907,700	13,324,440	583,260
미수수익	53,268,200	53,268,200	0	14,240,409	11,636,574	2,603,835
(2) 재고자산	18,205,018	6,602,110	11,602,908	13,603,469	4,993,343	8,670,126
저장품	18,205,018	6,602,110	11,602,908	13,603,469	4,933,343	8,670,126
II. 비유동자산	26,266,063,059	19,614,977,273	6,651,085,786	25,556,122,994	18,795,837,501	676,028,549
(1) 투자자산	15,758,721,801	15,758,721,801	0	14,907,272,727	14,907,272,727	0
매도가능증권	15,758,721,801	15,758,721,801	0	14,907,272,727	14,907,272,727	0
(2) 유형자산	10,433,044,940	3,783,578,264	6,649,466,676	10,602,488,797	3,845,027,640	6,757,461,157
토지	7,330,334,227	2,658,369,959	4,671,964,268	7,330,334,227	2,658,369,959	4,671,964,268
건물	8,905,958,492	3,229,775,311	5,676,183,181	88,905,958,492	3,229,775,311	5,676,183,181
(-) 감가상각누계액	(4,031,252,995)	(1,461,947,235)	(2,569,305,760)	(3,808,604,032)	(1,381,202,852)	(2,427,401,180)
(-) 국고보조금	(1,791,707,836)	(649,768,774)	(1,141,939,062)	(1,841,865,307)	(667,958,547)	(1,173,906,760)
구축물	234,517,590	85,048,580	149,469,010	234,517,590	85,048,580	149,469,010
(-) 감가상각누계액	(231,840,964)	(84,077,893)	(147,763,071)	(230,328,419)	(83,529,363)	(146,799,056)
기계장치	523,209,683	189,743,723	333,465,960	523,209,683	189,743,723	333,465,960
(-) 감가상각누계액	(194,580,632)	(70,765,310)	(124,015,322)	(160,835,056)	(58,327,365)	(102,507,691)
(-) 국고보조금	(328,628,051)	(119,178,050)	(209,450,001)	(362,373,627)	(131,415,995)	(230,957,632)

과 목	당 기			전 기		
	통 합	공익목적사업	기 타사업	통 합	공익목적사업	기 타사업
집기비품	242,196,292	87,833,286	154,363,006	224,894,662	81,558,793	143,335,869
(-) 감가상각누계액	(215,917,941)	(78,303,356)	(137,614,585)	(195,571,824)	(70,924,769)	(124,647,055)
(-) 국고보조금	(9,256,925)	(3,357,054)	(5,899,871)	(16,861,592)	(6,114,912)	(10,746,680)
시설장치	125,072,908	45,358,104	79,714,804	125,072,908	45,358,104	79,714,804
(-) 감가상각누계액	(125,058,908)	(45,353,027)	(79,705,881)	(125,058,908)	(45,353,027)	(79,705,881)
(3) 무형자산	19,430,318	17,811,208	1,619,110	26,361,470	23,537,134	2,824,336
소프트웨어	19,429,318	17,810,208	1,619,110	26,360,470	23,536,134	2,824,336
농사랑시스템	1,000	1,000	0	1,000	1,000	0
(4) 기타비유동자산	54,866,000	54,866,000	0	20,000,000	20,000,000	0
임차보증금	54,866,000	54,866,000	0	20,000,000	20,000,000	0
자산총계	39,528,248	32,687,245,912	6,841,002,661	35,989,003,379	28,882,687,573	7,106,315,806
부채						
Ⅰ. 유동부채	26,015,226,860	25,996,707,391	18,519,469	22,686,076,436	22,660,302,576	25,773,860
미지급금	48,638,982	39,730,792	8,908,190	85,712,587	69,520,567	16,192,020
선수금	25,475,477,484	25,475,477,484	0	21,858,548,987	21,858,548,987	0
예수금	21,380,032	19,598,363	1,781,669	21,662,399	1,931,428	2,320,971
미지급반환금	375,775,046	375,775,046	0	652,384,351	652,384,351	0
미지급비용	93,955,316	86,125,706	7,829,610	67,768,112	60,507,243	7,260,869
Ⅱ. 비유동부채	343,525,585	69,296,331	274,229,254	273,022,174	4,345,598	268,676,576
장기임대보증금	273,586,800	0	273,586,800	268,287,600	0	268,287,600
퇴직급여충당부채	913,712,335	845,233,335	68,479,000	737,147,102	676,585,562	60,561,540
(-) 퇴직연금운용자산	(843,773,550)	(775,937,004)	(67,836,546)	(732,412,528)	(672,239,964)	(60,172,564)
부채총계	26,358,752,445	26,066,003,722	292,748,723	22,959,098,610	22,664,648,174	294,450,436
순자산						
Ⅰ. 기본순자산	11,504,464,000	3,928,369,036	7,576,094,964	11,504,464,000	3,928,369,036	7,576,094,964
기본재산	11,504,464,000	3,928,369,036	7,576,094,964	11,504,464,000	3,928,369,036	7,576,094,964
Ⅱ. 보통순자산	1,665,032,128	2,692,873,154	(1,027,841,026)	1,525,440,769	2,289,670,363	(764,229,594)
미처분이익잉여금	1,665,032,128	1,857,296,552	(192,264,424)	1,525,440,769	1,661,674,216	(136,233,447)
기타	0	835,576,602	(835,576,602)	0	627,996,147	(627,996,147)
순자산총계	13,169,496,128	6,621,242,190	6,548,253,938	13,029,904,769	6,218,039,399	6,811,865,370
부채 및 순자산 총계	39,528,248,573	32,687,245,912	6,841,002,661	35,989,003,379	28,882,687,573	7,106,315,806

(2) 운영성과표

운 영 성 과 표

제25기 2022년1월1일 부터 2022년12월31일 까지

제24기 2021년1월1일 부터 2021년12월31일 까지

재단법인 충청남도경제진흥원

(단위 : 원)

과 목	당 기			전 기		
	통 합	공익목적사업	기타사업	통 합	공익목적사업	기타사업
I. 사업수입	13,625,849,468	13,152,000,928	473,848,540	10,260,573,607	9,815,728,473	444,845,134
타기관지원수입	7,507,398,308	7,507,398,308	0	6,477,067,451	6,477,067,451	0
위탁대행수수료수입	266,220,000	266,220,000	0	220,000,000	220,000,000	0
출연금수입	5,336,601,708	5,336,601,708	0	3,118,661,022	3,118,661,022	0
정보통신수입	12,669,600	0	12,669,600	11,480,400	0	11,480,400
임대료수입	461,178,940	0	461,178,940	433,364,734	0	433,364,734
CEO교육수입	41,780,912	41,780,912	0	0	0	0
II. 사업비용	13,567,050,242	13,032,728,158	534,322,084	10,328,278,517	9,801,258,139	527,020,378
1. 사업수행비용	11,463,283,645	11,463,283,645	0	8,529,143,371	8,529,143,371	0
2. 일반관리비	2,103,766,597	1,569,444,513	534,322,084	1,799,135,146	1,272,114,768	527,020,378
인건비	945,970,144	850,341,744	95,628,400	884,836,376	782,816,896	102,019,480
퇴직급여	151,857,793	143,416,529	8,441,264	96,784,878	89,539,462	7,245,416
복리후생비	223,641,999	205,005,166	18,636,833	151,956,453	138,131,530	13,824,923
여비교통비	21,534,520	21,069,920	464,600	5,945,658	5,718,458	227,200
통신비	12,747,444	11,685,157	1,062,287	17,423,650	15,556,830	1,866,820
수도광열비	140,059,110	50,792,899	89,266,211	133,311,274	48,345,774	84,965,500
세금과공과	57,294,482	19,304,842	37,989,640	48,042,087	10,000,000	38,042,087
지급임차료	25,826,307	25,826,307	0	21,328,040	21,328,040	0
수선유지비	81,600,466	0	81,600,466	12,063,635	0	12,063,635
보험료	590,152	135,252	454,900	641,668	181,733	459,935
차량유지비	5,131,621	5,131,621	0	4,447,432	4,447,432	0
교육훈련비	9,177,907	8,413,081	764,826	2,645,409	2,361,972	283,437
도서인쇄비	7,845,364	7,845,364	0	7,753,611	7,753,611	0
회의행사비	13,047,014	11,959,763	1,087,251	4,722,761	4,704,790	17,971

과 목	당 기			전 기		
	통 합	공익목적사업	기타사업	통 합	공익목적사업	기타사업
소모품비	23,952,760	19,852,689	4,100,071	16,895,489	8,879,122	8,016,367
지급수수료	165,496,689	90,902,669	74,594,020	183,218,040	45,615,826	137,602,214
업무추진비	12,549,160	12,549,160	0	12,327,220	12,327,220	0
관서업무비	7,585,208	6,953,107	632,101	3,693,976	3,298,193	395,783
광고선전비	4,181,818	4,181,818	0	0	0	0
감가상각비	186,745,487	67,723,869	119,021,618	179,012,157	64,919,351	114,092,806
무형고정자산상각비	6,931,152	6,353,556	577,596	6,931,152	6,188,528	742,624
대손상각비	0	0	0	5,154,180	0	5,154,180
III. 사업이익	58,799,226	119,272,770	(60,473,544)	(67,704,910)	14,470,334	(82,175,244)
IV. 사업외수익	94,981,438	90,538,871	4,442,567	87,154,545	64,663,359	22,491,186
이자수익	86,423,486	81,980,919	4,442,567	39,531,099	35,763,094	3,768,005
잡이익	8,557,952	8,557,952	0	47,623,446	28,900,265	18,723,181
V. 사업외비용	14,189,305	14,189,305	0	1,628,745	1,540,125	88,620
잡손실	13,189,305	13,189,305	0	628,745	540,125	88,620
기부금	1,000,000	1,000,000	0	1,000,000	1,000,000	0
VI. 법인세비용차감전이익	139,591,359	195,622,336	(53,030,977)	17,820,890	77,593,568	(59,772,678)
VII. 법인세비용	0	0	0	0	0	0
VIII. 당기운영이익	139,591,359	195,622,336	(53,030,977)	17,820,890	77,593,568	(59,772,679)

(3) 순자산변동표

순 자산 변동 표

제25기 2022년 12월 31일 현재

제24기 2021년 12월 31일 현재

재단법인 충청남도경제진흥원

(단위 : 원)

구 분	통 합		공익목적사업		기타사업	
	기본순자산	보통순자산	기본순자산	보통순자산	기본순자산	보통순자산
2021.01.01.	11,504,464,000	1,507,620,000	3,928,369,000	1,946,012,000	7,576,095,000	(438,392,000)
당기순이익(손실)	-	17,821,000	-	77,594,000	-	(59,773,000)
기타(*)	-	-	-	266,065,000	-	(266,065,000)
2021.12.31.	11,504,464,000	1,525,441,000	3,928,369,000	2,289,671,000	7,576,095,000	(764,230,000)
2022.01.01.	11,504,464,000	1,525,441,000	3,928,369,000	2,289,671,000	7,576,095,000	(764,230,000)
당기순이익(손실)	-	139,591,000	-	195,622,000	-	(56,031,000)
기타(*)	-	-	-	207,580,000	-	(207,580,000)
2022.12.31.	11,504,464,000	1,665,032,000	3,928,369,000	2,692,873,000	7,576,095,000	(1,027,841,000)

(*) 공익목적사업과 기타사업간의 전출입

(4) 현금흐름표

☐ 내용 없음

(5) 주식

☐ 감사보고서 주식 참조

4. 재무제표 부속명세서

(재단법인 충청남도경제진흥원)

(1) - 현금예금명세서	(12) - 미지급비용(금)명세서
(2) - 영업미수금명세서	(13) - 기타유동부채명세서
(3) - 기타미수금명세서	(14) - 차입금명세서
(4) - 기타당좌자산명세서	(15) - 총당금명세서
(5) - 재고자산명세서	(16) - 기본재산명세서(출연기관)
(6) - 유가증권명세서	(17) - 잉여금명세서(출자기관)
(7) - 투자자산명세서	(18) - 제조(공사)원가명세서 (출자기관)
(8) - 유형자산명세서	(19) - 성질별손익계산서
(9) - 무형자산명세서	(20) - 재무제표와 예산결산 차이 명세서
(10) - 기타비유동자산명세서	(21) - 우발부채 현황(출자기관)
(11) - 매입채무명세서	(22) - 금융부채 현황(출자기관)

※ 위의 부속명세서는 관련 타 법령에 따른 요구 또는 기관의 필요에 따라 추가할 수 있으며, 해당없는 경우 제외할 수 있음

※ '19.성질별손익계산서', '20.재무제표와예산결산차이명세서'는 작성을 유예함

(1) 현금예금명세서

(단위 : 원)

구 분		금 액				거래은행
		전 기 이 월 액	당 기 수 입 액	당 기 지 출 액	기말잔액	
총계		10,274,430,495	35,618,416,810	32,792,700,918	13,100,146,387	
현금및 현금성 자산	소계	8,874,430,495	27,518,416,810	31,392,700,918	5,000,146,347	
	보통예금	8,161,612,085	26,118,792,065	29,792,350,658	4,488,053,492	농협은행
	보통예금	213,760,690	1,389,706,475	1,600,350,260	3,116,905	신한은행
	보통예금	532,612	528	-	533,140	우리은행
	보통예금	2,226,077	274	-	2,226,351	씨티은행
	보통예금	496,299,031	9,917,468	-	506,216,499	KB증권
제예금	소계	1,400,000,000	8,100,000,000	1,400,000,000	8,100,000,000	
	정기예금	1,000,000,000	1,000,000,000	1,000,000,000	1,000,000,000	농협은행
	정기예금	200,000,000	200,000,000	200,000,000	200,000,000	수협
	정기예금	200,000,000	200,000,000	200,000,000	200,000,000	수협
	정기예금	-	6,700,000,000	-	6,700,000,000	국민은행

(2) 영업미수금명세서

가. 총 괄

(단위 : 원)

연도별 \ 구 분	전기이월	당기증가	당기감소	기말잔액
2020	19,988,425	509,061,874	503,599,924	48,925,883
2021	48,925,883	617,387,467	571,341,970	94,971,380
2022(당기)	94,971,380	588,766,085	622,447,307	61,300,158
대손충당금	28,629,688	-	-	28,629,688
순기말잔액	66,341,692	588,766,085	588,766,085	32,670,470

나. 상세 영업미수금명세서

(단위 : 원)

연도별 \ 구분	계정과목	발생일자	관련 사업명	미수액	거래처	미수사유
2020	미수금	2020.12.31.	TV홈쇼핑	11,000,000	홈앤쇼핑	'21년 1월 수령
	미수금	-	입점지원사업 임대사업수입	34,779,168	임주기업 20개사	'21년 1월 수령
2021	미수금	2021.12.31.	천안원도심 사업(3차년도)	52,146,430	천안원도심 사업(3차년도)	'22년 1월 수령
2022(당기)	미수금	2022.12.31.	천안원도심 사업(3차년도)	15,582,050	천안원도심 사업(4차년도)	'23년 1월 수령
	미수금	-	임대사업수입	41,116,090	임주기업 30개사	'23년 1월 수령
	미수금	-	임대사업수입	20,954,560	신용보증재단	'23년 1월 수령

(3) 기타미수금명세서

☐ 내용 없음

(4) 기타당좌자산명세서

☐ 내용 없음

(5) 재고자산명세서

(단위 : 원)

자산분류		전기이월액	당기증가	당기감소	평가손익	기말잔액
대분류	중분류					
합	계	13,603,469	18,205,018	1,3603,469	-	18,205,018
재고자산	저장품	13,603,469	18,205,018	1,3603,469	-	18,205,018

(6) 유가증권명세서

☐ 내용 없음

(7) 투자자산명세서

(단위 : 원)

계정과목	내 용	전기이월	당기증가	당기감소	기말잔액
투자자산	기본재산예치금	50,000,000	50,000,000	50,000,000	50,000,000

(8) 유형자산 명세서

(단위 : 원)

과 목	취 득 가 액				감 가 상 각 총 당 금				순장부가액	비 고
	전 기 이월액	당 기 증 감		기 말 잔 액	전 기 이월액	당 기 증 감		기 말 잔 액		
		증가	감소			증가	감소			
토지	7,330,334,227	-	-	7,330,334,227	-	-	-	-	7,330,334,227	
건 물	8,905,958,492	-	-	8,905,958,492	3,808,604,032	2,014,366,799	-	5,822,960,831	3,082,997,661	
구 축 물	234,517,590	-	-	234,517,590	230,328,419	1,512,545	-	231,840,964	2,676,626	
기계 장치	523,209,683	-	-	523,209,683	160,835,056	362,373,627	-	523,208,683	1,000	
집기 비 품	224,894,662	17,301,630	-	242,196,292	195,571,824	29,603,042	-	225,174,866	17,021,426	
시설 장치	125,072,908	-	-	125,072,908	125,058,908	-	-	125,058,908	14,000	

(9) 무형자산명세서

(단위 : 원)

구분 과목	취득원가			당기 상각액	상각누계	기말 잔액	비고
	전기이월액	당기증가	계				
무형자산	26,361,470	-	26,361,470	6,931,152	226,900,000	19,430,318	

(10) 기타비유동자산명세서

(단위 : 원)

계정과목	내용	전기이월	당기증가	당기감소	기말잔액
임차보증금	남부지소 임차보증금	20,000,000	-	-	20,000,000
임차보증금	해외사무소 임차보증금	-	34,866,000	-	34,866,000

(11) 매입채무명세서(장기, 단기)

☐ 내용 없음

(12) 미지급비용(금)명세서

(단위 : 원)

계정과목	발생일자	금액	거래처	미지급사유
미지급금	2022	930,000	비씨카드	사업비 집행예정분
미지급금	2022	13,469,396	비씨카드	12월 카드대금
미지급금	2022	220,000	노무법인화평	미이체분
미지급금	2022	31,353,600	찬양문화사업(4차년도)	사업비 집행예정분
미지급금	2022	275,000	삼일바인더	미이체분
미지급금	2022	220,000	상록수법률사무소	미이체분
미지급금	2022	198,000	라온비즈	사업비 집행예정분
미지급금	2022	220,500	김유나	사업비 집행예정분

(13) 기타유동부채명세서

(단위 : 원)

계정과목	발생일자	구분	금액	거래처	비고
선수금	2022.12.31.	사업비 이월금	25,475,477,484	51개 사업	
예수금	2022.12.31.	원천세 등	21,380,032	아산세무서 외	
미지급반환금	2022.12.31.	사업비 반납금	375,477,046	68개 사업	

(14) 차입금 명세서

☐ 내용 없음

(15) 총당금명세서

☐ 내용 없음

(16) 기본재산명세서(출연기관)

(단위 : 원)

구분	세부 내역	기초 잔액	당기 증가액	당기 감소액	기말 잔액	비고
국가출연 기본재산	건 물	2,159,110,500	-	-	2,159,110,500	충청남도 아산시 염치읍 은행나무길 223번지
	계	2,159,110,500	-	-	2,159,110,500	
지자체출연 기본재산	현금예금	50,000,000	-	-	50,000,000	농협은행(303-5210-5936-61)
	토 지	7,136,243,000			7,136,243,000	충청남도 아산시 염치읍 은행나무길 223번지
	건 물	2,159,110,500			2,159,110,500	충청남도 아산시 염치읍 은행나무길 223번지
	계	9,345,353,500	-	-	9,345,353,500	
합계	현금예금	50,000,000	-	-	50,000,000	농협은행(303-5210-5936-61)
	토 지	7,136,243,000			7,136,243,000	충청남도 아산시 염치읍 은행나무길 223번지
	건 물	4,318,221,000			4,318,221,000	충청남도 아산시 염치읍 은행나무길 223번지
	계	11,504,464,000	-	-	11,504,464,000	

(17) 잉여금명세서(출자기관)

☐ 내용 없음

(18) 제조(공사)원가명세서(출자기관, 예시)

☐ 내용 없음

(19) 성질별손익계산서

☐ 내용 없음

(20) 재무제표와 예산결산서 차이명세서

☐ 내용 없음

(21) 우발부채 현황

☐ 내용 없음

(22) 금융부채 현황

☐ 내용 없음

5. 예산결산보고서

(재단법인 충청남도경제진흥원)

(1) - 총 괄 표

(2) - 수 입 예 산 결 산 보 고 서

(3) - 지 출 예 산 결 산 보 고 서

※ 행정안전부 ‘지방출자출연기관 예산편성지침’ 이외에 개별법에 따라 별도의 예산편성기준을 적용받는 기관은 ‘5.예산결산보고서’ 양식 수정 가능

(1) 총괄표

(단위 : 원)

구분	사 업 예 산 결 산			
	계정과목	예산액 (A)	결산액 (B)	증 감 (A-B)
수입 (I)	계	17,500,156,636	15,630,839,979	1,869,316,657
	영 업 수 익	17,447,156,636	15,628,046,941	1,819,109,695
	영 업 외 수 익	53,000,000	2,793,038	50,206,962
지출 (II)	계	17,500,156,265	13,713,948,721	3,786,207,544
	영 업 비 용	17,397,882,265	13,712,948,721	3,684,933,544
	영 업 외 비 용	1,000,000	1,000,000	0
	예 비 비	101,274,000	0	101,274,000
차액 (I-II)	당 기 손 익 (자 본 형 성)	371	1,916,891,258	△ 1,916,890,887

(단위 : 원)

구분	자 금 결 산			
	계정과목	예산액	결산액 (징수결정액·채무 확정액)	수납액·지출액
수입 (I)	계	17,500,156,636	15,630,839,979	1,869,316,657
	영 업 수 익	17,447,156,636	15,628,046,941	1,819,109,695
	영 업 외 수 익	53,000,000	2,793,038	50,206,962
지출 (II)	계	17,500,156,265	13,713,948,721	3,786,207,544
	영 업 비 용	17,397,882,265	13,712,948,721	3,684,933,544
	영 업 외 비 용	1,000,000	1,000,000	0
	예 비 비	101,274,000	0	101,274,000
차기 이월금	계	401,982,517	0	401,982,517
	사 고 이 월 금	401,982,517	0	401,982,517

(2) 수입예산결산보고서

(단위 : 원)

과 목		예 산 액					결 산 액 (A) (징수결정액, 조사결정액)	수납액 (B)			불납 결손 액 (E)	미수금 (A-B-E)
		당초	추경	이월자금예산액		계		수입액 (C)	과오납 환불액 (정산반 환금 (D))	수납액 (B=C-D)		
				이월 재원 총당금	미지급 이월액							
합 계 (1+2)		12,990,504,000	4,087,064,517	-	-	17,500,157,517	17,500,157,517	17,500,157,517	-	17,500,157,517	-	-
수익적수입 계 (1)		12,543,167,000	4,132,449,000	-	-	17,098,175,000	17,098,175,000	17,098,175,000	-	17,098,175,000	-	-
영업수익	대행사업수익	210,000,000	-	-	-	210,000,000	210,000,000	210,000,000	-	210,000,000	-	-
	임대사업수익	480,000,000	-	-	-	480,000,000	480,000,000	480,000,000	-	480,000,000	-	-
	보조금수익	6,636,485,000	3,359,449,000	-	-	9,995,934,000	9,995,934,000	9,995,934,000	-	9,995,934,000	-	-
	출연금수익	5,072,361,000	773,000,000	-	-	5,845,361,000	5,845,361,000	5,845,361,000	-	5,845,361,000	-	-
	기타영업수익	91,321,000		-	-	513,880,000	513,880,000	513,880,000	-	513,880,000	-	-
영업외수익		53,000,000	-	-	-	53,000,000	53,000,000	53,000,000	-	53,000,000	-	-
이월재원 수입 계 (2)		447,337,000	△45,384,483	-	-	401,982,517	401,982,517	401,982,517	-	401,982,517	-	-
이월금		447,337,000	△45,384,483	-	-	401,982,517	401,982,517	401,982,517	-	401,982,517	-	-

(3) 지출예산결산보고서

(단위 : 원)

과 목		예 산 액						당기지출 원인행위액 (B)	결산액		지출액 (E)	미 지 급 비 용 · 금 (C+ D-E)	다음연도 이월액				불용액 A-C-D-F
		당초	추경	예산 전용 액 (이용,용, 전,정,이체)	예비비지출액	이월예산액			채무 확 정 액 (C)	지급 결정액 (D)			계 (F)	사고 이월	명시 이월	계속비 이월	
						이월재원충당금	미지급이월액										
합 계 (1+2)		12,990,504,000	4509,653,000	-	-	-	-	17,500,157,000	13,713,948,721	-	13,713,948,721	13,713,948,721	-	-	-	-	3,786,207,544
수익적지출 계 (1)		12,894,569,000	4,503,314,000	-	-	-	-	17,397,833,000	13,713,948,721	-	13,713,948,721	13,713,948,721	-	-	-	-	3,684,933,543
영업비용	대행사업비	10,179,456,000	4,567,087,000	-	-	-	-	14,746,543,000	11,196,392,949	-	11,196,392,949	11,196,392,949	-	-	-	-	3,550,149,316
	목적사업비	80,200,000	△53,400,000	-	-	-	-	26,800,000	26,722,652	-	26,722,652	26,722,652	-	-	-	-	77,348
	일반관리비	2,634,913,000	△10,373,000	-	-	-	-	2,624,540,000	2,489,833,120	-	2,489,833,120	2,489,833,120	-	-	-	-	134,706,880
영업외비용		1,000,000	-	-	-	-	-	1,000,000	1,000,000	-	1,000,000	1,000,000	-	-	-	-	-
예비비		94,935,000	6,339,000	-	-	-	-	101,274,000	-	-	-	-	-	-	-	-	101,274,000
이월예산지출 계(2)		447,337,000	△45,384,483	-	-	-	-	401,982,517	401,982,517	-	401,982,517	401,982,517	-	-	-	-	401,982,517
이월금		447,337,000	△45,384,483	-	-	-	-	401,982,517	401,982,517	-	401,982,517	401,982,517	-	-	-	-	401,982,517

6. 예산결산 부속명세서

(재단법인 충청남도경제진흥원)

- | | |
|------|------------------|
| (1) | - 예비비사용조서 |
| (2) | - 예산이월액조서 |
| (3) | - 전년도이월액조서 |
| (4) | - 예산전용액조서 |
| (5) | - 계속비결산조서 |
| (6) | - 미수액조서, 미지급액조서 |
| (7) | - 불납결손액조서 |
| (8) | - 수입·지출외현금 현재액조서 |
| (9) | - 지출예산 성질별 결산 |
| (10) | - 보조금 명세서 |
| (11) | - 기부금 명세서 |

(1) 예비비사용조서

☐ 내용 없음

(2) 예산이월액조서

2022년도에 집행을 완료하지 못하고 차년도에 이월하는 사업비는 벤처투자조합(펀드)운영 외 1건인 53,295,000원으로

- 사고이월 (- 건) - 원
- 명시이월 (2 건) 53,295,000 원이다

그 내역은 다음과 같다

가. 명시이월비 내역

(단

예산과목				사업명	예산 현액 (A)	지출원인 행 위 액 (B)	채무확정액 (지출액) (C)	원인미필액 (불용액) (D=A-C-E)	차기명시이월액(E)			이월 사유
관	항	세항	목						계	원인필 (B-C)	원인 미필	
사업 수익	유 보 자 금	순 세 계 영 여 금	순 세 계 영 여 금	벤처투자조합(펀드)운영	25,577,000	13,218,000	13,218,000	-	12,359,000	-	12,359,000	
				글로벌 강소기업 육성사업	86,976,000	46,040,000	46,040,000	-	40,936,000	-	40,936,000	

(3) 전년이월액조서(이월비결산조서)

(단위 : 원)

과 목				전 년 도 이 월 액	집 행 액	미집행액	사업내용 및 미집행사유		
관	항	세항	목				사업명	이월구분	미집행사유
사 업 수 익	유 보 자 금	순 세 계 잉 여 금	순 세 계 잉 여 금	863,000	863,000	-	충남BIZ-콜센터	명시이월	-
				126,962,000	126,962,000	-	글로벌 강소기업육성사업	명시이월	-
				4,374,000	4,374,000	-	충남형 챔피언기업육성사업	명시이월	-
				16,089,000	16,089,000	-	충남 경제인 아카데미	명시이월	-
				9,189,000	9,189,000	-	충남 중소기업 CEO 포럼	명시이월	-
				7,977,000	7,977,000	-	중소기업비즈니스콜라보사업	명시이월	-
				2,898,000	2,898,000	-	가업승계중비기업지원사업	명시이월	-
				14,886,000	14,886,000	-	자영업자고용보험료지원 사업운영(한국서부발전)	명시이월	-
				14,690,000	14,690,000		국내 판로지원	명시이월	-
				1,741,000	1,741,000		TV홈쇼핑입점 지원사업	명시이월	-
				244,000,000	244,000,000		해외통상사무소	명시이월	-
				968,000	968,000		중소기업유튜브동영상제작지원	명시이월	-
				9,044,000	9,044,000		충남FTA활용지원센터(도비)	명시이월	-
				13,000,000	13,000,000		농사랑(기타)	명시이월	-

(4) 예산전용액조서

☐ 내용 없음

(5) 계속비결산조서

☐ 내용 없음

(6) 미수액조서, 미지급액조서

가. 미수액조서

(단위 : 원)

구 분 (목 별)	전기이월액 (1)	당기조정액 (2)	당기수입액 (3)	기말잔액 (1+2-3)	비 고 (적요 · 사유)
합 계	109,211,789	642,044,285	762,687,716	114,568,358	
사업예산계 (미수수익계)	109,211,789	642,044,285	762,687,716	114,568,358	
미수금	94,971,380	588,766,087	622,477,307	61,300,158	임대사업수익 등
미수수익	14,240,409	53,268,200	140,240,409	53,268,200	예금이자수익

나. 미지급액조서

(단위 : 원)

구 분 (목 별)	전기이월액 (1)	당기채무확정액 (2)	당기지급액 (3)	기말잔액 (1+2-3)	채 주 및 적 요 등
합 계	532,440,000	770,687,909	1,055,414,016	424,414,028	
미지급비용계 (사업예산 미지급금계)	532,440,000	770,687,909	1,055,414,016	424,414,028	
미지급금	56,755,784	392,159,318	400,276,120	48,638,982	12월 사용 카드대금 등
미지급반환금	652,384,351	378,528,591	655,137,896	375,775,046	사업비 잔액 반납 예정금액

(7) 불납결손액조서

☐ 내용 없음

(8) 수입 · 지출외현금 현재액조서

(단위 : 원)

구 (내	분 역)	전기이월액 (1)	당기수입액 (2)	당기지출액 (3)	기말잔액 (1+2-3)	비 고 (적요 · 사유)
합	계	1,450,000,000	6,700,000,000	-	8,150,000,000	
정기예금		1,450,000,000	6,700,000,000	-	8,150,000,000	단기금융상품 8,100,000,000 기본재산예치금 50,000,000

(9) 지출예산 성질별 결산

(단위 : 원)

성질별	목 별	2022년도 (당기)				2021년도 (전기)				증 감	
		(1) 최 종 예산액	(2) 채 무 확정액	(3) 차 이 (1-2)	(4) 지출액	(5) 최 종 예산액	(6) 채 무 확정액	(7) 차 이 (5-6)	(8) 지출액	(1)/(5) %	(2)/(6) %
	사업예산합계	2,624,540,000	2,489,833,120	134,706,880	2,489,833,120	2,112,660,000	1,859,259,877	253,400,123	1,859,259,877	124.2	133.9
인건비	소 계	1,498,858,000	1,466,357,840	32,500,160	1,466,357,840	1,319,505,000	1,184,030,289	135,474,711	1,184,030,289	113.6	123.8
	보수	1,214,156,000	1,208,086,210	6,069,790	1,208,086,210	1,121,947,000	991,293,780	130,653,220	991,293,780	108.2	102.8
	기타직보수	98,942,000	91,120,920	7,821,080	91,120,920	88,942,000	88,682,000	260,000	88,682,000	111.2	160.6
	무기계약직보수	185,760,000	167,150,710	18,609,290	167,150,710	108,616,000	104,054,509	4,561,491	104,054,509	171.0	107.9
경비	소 계	1,125,682,000	1,023,475,280	102,206,720	1,023,475,280	793,155,000	675,229,588	117,925,412	675,229,588	141.9	151.6
	퇴직급여	110,624,000	107,656,200	2,967,800	107,656,200	106,338,000	99,753,289	6,584,711	99,753,289	104.0	107.9
	사무관리비	185,307,000	169,200,171	16,106,829	169,200,171	70,895,000	54,108,170	16,786,830	54,108,170	261.4	312.7
	공공운영비	240,176,000	223,144,541	17,031,459	223,144,541	224,800,000	208,569,546	16,230,454	208,569,546	106.8	107.0
	국내여비	18,372,000	10,611,700	7,760,300	10,611,700	17,272,000	5,945,658	11,326,342	5,945,658	106.4	178.5
	국외업무여비	11,000,000	10,941,610	58,390	10,941,610	-	-	-	-	100.0	100.0
	사업업무추진비	12,764,000	12,549,160	214,840	12,549,160	12,378,000	12,327,220	50,780	12,327,220	103.12	101.80
	사회보험부담금	157,526,000	145,863,185	11,662,815	145,863,185	188,712,000	163,145,865	25,566,135	163,145,865	83.47	89.41

성 질 별	목 별	2022년도 (당기)				2021년도 (전기)				증 감	
		(1) 최 종 예산액	(2) 채 무 확정액	(3) 차 이 (1-2)	(4) 지출액	(5) 최 종 예산액	(6) 채 무 확정액	(7) 차 이 (5-6)	(8) 지출액	(1)/(5) %	(2)/(6) %
	기타복리후생비	89,309,000	77,618,247	11,690,753	77,618,247	-	-	-	-	100	100
	교육훈련비	14,080,000	9,489,816	4,590,184	9,489,816	14,080,000	3,014,500	11,065,500	3,014,500	100	314.8
	수선유지비	98,190,000	89,564,400	8,625,600	89,564,400	20,750,000	14,020,000	6,730,000	14,020,000	473.2	638.8
	행사운영비	8,700,000	8,088,990	611,010	8,088,990	5,700,000	1,031,520	4,668,480	1,031,520	152.6	784.2
	광고선전비	5,000,000	4,300,000	700,000	4,300,000	2,000,000	-	2,000,000	-	250.0	100
	정원가산업무비	2,960,000	2,948,040	11,960	2,948,040	7,120,000	3,961,930	3,158,070	3,961,930	41.6	74.4
	부서업무비	5,220,000	5,204,650	15,350	5,204,650	63,570,000	59,049,270	4,520,730	59,049,270	100	100
	평가금	70,038,000	70,037,900	100	70,037,900	56,540,000	48,552,870	7,987,130	48,552,870	110.2	118.6
	위탁관리비	93,416,000	74,606,670	18,809,330	74,606,670	3,000,000	1,749,750	1,250,250	1,749,750	165.2	153.7
	포상금	3,000,000	1,650,000	1,350,000	1,650,000	1,000,000	1,000,000	-	1,000,000	100	94.3
기타	소 계	1,000,000	1,000,000	-	1,000,000	1,000,000	1,000,000	-	1,000,000	100	100
	기부금	1,000,000	1,000,000	-	1,000,000	1,000,000	1,000,000	-	1,000,000	100	100
예 비 비		101,274,000	-	101,274,000	-	57,802,000	57,790,082	11,918	57,790,082	175.2	0

(10) 보조금명세서

(단위 : 원)

구 분	수입구분	출 연 기 관	금 액	보 조 목 적	회계처리방법
계			7,122,485,000		
보 조 금	수익적수입	충청남도	77,000,000	사업운영재원	영업수익 처리
보 조 금	수익적수입	충청남도	76,500,000	사업운영재원	영업수익 처리
보 조 금	수익적수입	충청남도	255,000,000	사업운영재원	영업수익 처리
보 조 금	수익적수입	충청남도	255,000,000	사업운영재원	영업수익 처리
보 조 금	수익적수입	충청남도	100,000,000	사업운영재원	영업수익 처리
보 조 금	수익적수입	충청남도	98,000,000	사업운영재원	영업수익 처리
보 조 금	수익적수입	충청남도	200,000,000	사업운영재원	영업수익 처리
보 조 금	수익적수입	충청남도	450,000,000	사업운영재원	영업수익 처리
보 조 금	수익적수입	충청남도	100,000,000	사업운영재원	영업수익 처리
보 조 금	수익적수입	충청남도	120,000,000	사업운영재원	영업수익 처리
보 조 금	수익적수입	충청남도	75,000,000	사업운영재원	영업수익 처리
보 조 금	수익적수입	충청남도	303,985,000	사업운영재원	영업수익 처리
보 조 금	수익적수입	충청남도	344,000,000	사업운영재원	영업수익 처리
보 조 금	수익적수입	충청남도	304,565,000	사업운영재원	영업수익 처리
보 조 금	수익적수입	충청남도	326,075,000	사업운영재원	영업수익 처리
보 조 금	수익적수입	충청남도	50,000,000	사업운영재원	영업수익 처리
보 조 금	수익적수입	충청남도	44,360,000	사업운영재원	영업수익 처리
보 조 금	수익적수입	충청남도	35,000,000	사업운영재원	영업수익 처리
보 조 금	수익적수입	충청남도	100,000,000	사업운영재원	영업수익 처리
보 조 금	수익적수입	충청남도	40,000,000	사업운영재원	영업수익 처리
보 조 금	수익적수입	충청남도	85,000,000	사업운영재원	영업수익 처리
보 조 금	수익적수입	충청남도	90,000,000	사업운영재원	영업수익 처리
보 조 금	수익적수입	충남_당진시	500,000,000	사업운영재원	영업수익 처리
보 조 금	수익적수입	충남_천안시	1,224,000,000	사업운영재원	영업수익 처리
보 조 금	수익적수입	충남_공주시	10,000,000	사업운영재원	영업수익 처리
보 조 금	수익적수입	충남_아산시	10,000,000	사업운영재원	영업수익 처리
보 조 금	수익적수입	충남_서산시	10,000,000	사업운영재원	영업수익 처리
보 조 금	수익적수입	충남_당진시	10,000,000	사업운영재원	영업수익 처리
보 조 금	수익적수입	충남_부여군	10,000,000	사업운영재원	영업수익 처리

구 분	수입구분	출 연 기 관	금 액	보 조 목 적	회계처리방법
계					
보 조 금	수익적수입	충남_청양군	10,000,000	사업운영재원	영업수익 처리
보 조 금	수익적수입	충남_예산군	10,000,000	사업운영재원	영업수익 처리
보 조 금	수익적수입	충남_공주시	34,000,000	사업운영재원	영업수익 처리
보 조 금	수익적수입	충남_서산시	34,000,000	사업운영재원	영업수익 처리
보 조 금	수익적수입	충남_당진시	34,000,000	사업운영재원	영업수익 처리
보 조 금	수익적수입	충남_청양군	34,000,000	사업운영재원	영업수익 처리
보 조 금	수익적수입	충남_부여군	32,000,000	사업운영재원	영업수익 처리
보 조 금	수익적수입	충남_홍성군	32,000,000	사업운영재원	영업수익 처리
보 조 금	수익적수입	충남_홍성군	100,000,000	사업운영재원	영업수익 처리
보 조 금	수익적수입	충남_천안시	1,259,000,000	사업운영재원	영업수익 처리
보 조 금	수익적수입	충남_부여군	150,000,000	사업운영재원	영업수익 처리
보 조 금	수익적수입	충남_아산시	90,000,000	사업운영재원	영업수익 처리

(11) 기부금명세서

☐ 내용 없음

7. 경영분석지표

(재단법인 충청남도경제진흥원)

경영분석지표

(단위 : %)

구 분		산 식	당 기	전 기	증(감)	비고
안 정 성 지 표	유동비율	유동자산	50.98	45.99	4.99	
		$\frac{\text{유동부채}}{\text{유동자산}} \times 100$				
	순자산 비율	자기자본	33.32	36.21	△2.89	
		$\frac{\text{총 자산}}{\text{순자산}} \times 100$				
	부채비율	부채총계	200.15	176.20	23.95	
		$\frac{\text{자기자본}}{\text{부채총계}} \times 100$				
수 익 성 지 표	영업이익률	영업이익	0.43	△0.66	1.09	
		$\frac{\text{매출액(영업수익)}}{\text{영업이익}} \times 100$				
	순이익률	당기순이익	1.02	0.17	0.85	
		$\frac{\text{매출액(영업수익)}}{\text{당기순이익}} \times 100$				
	자기자본 순이익률	당기순이익	1.06	0.14	0.92	
		$\frac{\text{(기초자기자본+기말자기자본)/2}}{\text{당기순이익}} \times 100$				
	총 자산 순이익률	당기순이익	0.35	0.05	0.3	
		$\frac{\text{(기초총자산+기말총자산)/2}}{\text{당기순이익}} \times 100$				

(단위 : %)

구 분		산 식	당기	전기	증(감)	비고
활동 성 지 표 (회)	자기자본 회 전 율	매출액(영업수익)	1.03	0.79	0.24	
		(기초자기자본+기말자기자본)/2				
	총 자 산 회 전 율	매출액(영업수익)	0.34	0.29	0.06	
		(기초총자산+기말총자산)/2				
수 지 비 율	총수지비율	총수익 (영업수익+영업외수익+특별이익) 총비용(영업비용+영업외비용+ 특별손실+법인세비용)	101.03	100.17	0.86	
		$\times 100$				
	경상수지비율	경상수익 (영업수익+영업외수익) 경상비용 (영업비용+영업외비용)	101.03	100.17	0.86	
		$\times 100$				
	영업수지비율	영업수익 영업비용	100.43	99.34	1.09	
		$\times 100$				
업 무 처 리 효 율 성 지 표	인건비비율	인 건 비 총비용(영업비용+영업외비용+ 특별손실+법인세비용)	6.97	8.57	1.60	
		$\times 100$				
	직원 1인당 인 건 비 (천원)	인 건 비	35,413	37,754	-2,340	
		(기초총직원수+기말총직원수)/2				
	직원 1인당 영 업 수 익 (천원)	매출액(영업수익)	439,543	394,637	44,907	
		(기초총직원수+기말총직원수)/2				